

Univerzita Palackého Olomouc
Cyrlometodějská teologická fakulta

VÝROČNÍ ZPRÁVA O ČINNOSTI
Cyrlometodějské teologické fakulty UP
za rok 2000

V Olomouci dne 20. dubna 2001

Obsah:

1. Úvod	2
2. Organizační schéma CMTF	3
3. Složení orgánů CMTF	4
3.1 Vedení fakulty	4
3.2 Vědecká rada	4
3.3 Akademický senát	5
3.4 Kolegium děkana	5
4. Studijní a pedagogická činnost	6
4.1 Studijní programy a obory uskutečňované na CMTF	6
4.2 Výsledky přijímacího řízení v roce 2000	7
4.2.1 podle oborů	7
4.2.2 podle forem studia	8
4.3 Počty studentů podle studijních programů	9
4.4 Počty zahraničních studentů podle studijních programů	9
4.5 Počty absolventů včetně zahraničních studentů podle studijních programů	10
4.6 Inovace již uskutečňovaných studijních programů	10
4.7 Nové bakalářské, magisterské a doktorské studijní programy	10
4.8 Hodnocení nabídky studijních oborů s ohledem na uplatnění absolventa na trhu práce	11
4.9 Uplatnění nových forem studia	11
4.10 Studijní neúspěšnost	11
4.11 Možnost studia handicapovaných studentů	12
4.12 Využívání kreditového systému	12
4.13 Hodnocení stavu studijní a pedagogické činnosti	13
5. Výzkum a vývoj	13
5.1 Zaměření výzkumu a vývoje	13
5.2 Organizační, personální a materiální stránka výzkumu a vývoje	14
5.3 Mezinárodní spolupráce fakulty ve výzkumu a vývoji	14
5.4 Granty	14
5.4.1 Vnitřní granty CMTF	14
5.4.2 Granty grantové agentury ČR	14
5.5 Publikační činnost pedagogů a vědeckých pracovníků fakulty	15
5.6 Obhájené licenční práce	20
5.7 Obhájená disertační práce	21
5.8 Ediční činnost fakulty	21
6. Akademičtí pracovníci	21
6.1 Kvalifikační a věková struktura akademických pracovníků (k 31.12.2000)	21
6.2 Celkový a přepočtený počet akademických pracovníků	21
6.3 Habilitační řízení a řízení ke jmenování profesorem	22
6.3.1 Habilitační řízení	22
6.3.2 Řízení ke jmenování profesorem	22
6.4. Hodnocení stavu v této oblasti	22
7. Mezinárodní spolupráce ve vzdělávání	23
7.1 Vzdělávání a kulturní aktivity s mezinárodní účastí	23
7.2 Jiné mezinárodní aktivity fakulty, učitelů nebo studentů, doma nebo v zahraničí	23
8. Další aktivity	24
8.1 Významné konference, semináře, doktoráty	24
8.2 Jiné nepedagogické aktivity fakulty	25
9. Péče o studenty	25
9.1 Ubytovací a stravovací zařízení	25
9.2 Poskytovaná stipendia	25
9.3 Tělovýchovná, sportovní, umělecká a další činnost studentů	25
9.4 Informační a poradenské služby	26
9.5 Hodnocení stavu v oblasti péče o studenty	26
10. Rozvoj	26
10.1 Stavební investice	26
10.2 Přístrojové investice	26
11. Závěr	27

1. Úvod

Činnost Cyrilometodějské teologické fakulty Univerzity Palackého v Olomouci v roce 2000 vychází z jejího Dlouhodobého záměru a je rozdělena na vědecké bádání a vzdělávání v akreditovaných oborech teologie, učitelství pro 2. stupeň základních škol, křesťanské výchovy (magisterské studium) a charitativní a sociální práce (bakalářské studium). Veškerá činnost fakulty se opírala se o svůj Statut, jehož nové znění vycházející ze zákona o vysokých školách č. 111/1998 Sb. bylo ve smyslu § 33, odst. 4 schváleno Kongregací pro katolickou výchovu v Římě dne 16. 5. 2000.

Stav schválení jednotlivých vnitřních předpisů fakulty:

- Statut CMTF UP schválen AS CMTF dne 27. 6. 2000
- Řád pro státní rigorózní zkoušku na CMTF UP schválen AS UP 23. 2. 2000
- Řád pro studium v doktorském studijním programu na CMTF schválen AS CMTF dne 12. 4. 2000

Děkan fakulty v roce 2000 vydal tyto fakulní předpisy:

- Rozhodnutí děkana - Udělení děkanského volna na CMTF UP (19.10.2000)
- Metodický pokyn děkana - Přepočítání dosavadního studia na kreditový systém (11. 2. 2000)
 - Vymezení činnosti, zodpovědnosti a kompetencí proděkanů CMTF UP v období od 1. 7. 2000 do 30. 6. 2003 (1. 7. 2000)

Fakultě byla 14. 6. 2000 na období 4 roky udělena akreditace bakalářského studijního programu *Sociální politika a sociální práce*, studijního oboru *Charitativní a sociální práce* uskutečňovaného podle § 81 zákona o vysokých školách CMTF UP a CARITAS - Vyšší odbornou školou sociální, a to ve formě studia prezenční a kombinované.

V květnu se na CMTF uskutečnily volby děkana. Pro další volební období (tj. 1. 7. 2000 - 30. 6. 2003) byl zvolen jediný kandidát dosavadní děkan fakulty doc. Pavel Ambros, Th.D. Inaugurace děkana se pak konala 24. 10. 2000.

Na návrh děkana AS CMTF schválil 14. 6. 2000 jmenování nových proděkanů. Stali se jimi:

- PhDr. Vojtěch Cekota - proděkan pro organizaci, rozvoj a sociální otázky studentů, statutární zástupce děkana
- doc. Petr Chalupa, Th.D. - proděkan pro vědeckobadatelskou činnost a zahraniční styky
- Mgr. Marie Maliňáková - proděkanka pro studijní a pedagogické záležitosti

AS CMTF vzal na svém zasedání 4. 10. 2000 na vědomí rozhodnutí děkana o odvolání proděkanky Mgr. Marie Maliňákové z funkce a pověření proděkana doc. Petra Chalupy dočasným vedením referátu studijního a pedagogického.

S platností od 1.2.2001 pak připravil pro lednové zasedání AS CMTF děkan doc. Ambros jmenování nových proděkanů takto:

- PhDr. Vojtěch Cekota - proděkan pro organizaci, rozvoj a sociální otázky studentů, statutární zástupce děkana
- doc. Petr Chalupa, Th.D. - proděkan pro studijní a pedagogické záležitosti a zahraniční styky
- Dr. Ing. Eduard Krumpolc, CSc. - proděkan pro vědeckobadatelskou činnost

2. Organizační schéma CMTF

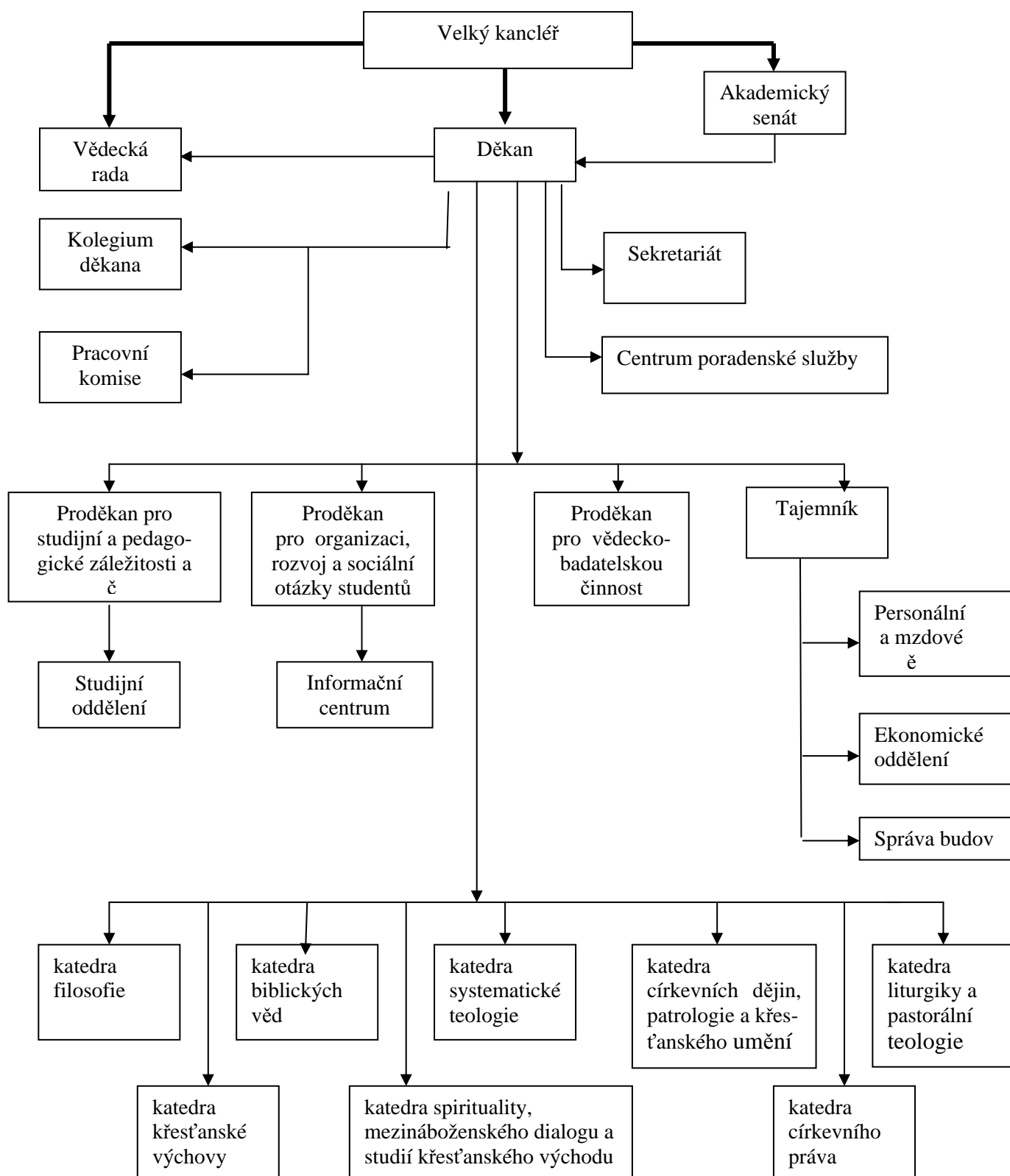

- - kontrola, dozor
 ————— - řízení

3. Složení orgánů CMTF

3.1 Vedení fakulty:

1. 1. - 30. 6. 2000

doc. Pavel Ambros, Th.D.
děkan

doc. Dr. Rudolf Smahel, Th.D.
proděkan pro organizaci, rozvoj,
statutární zástupce děkana

Dr. Ing. Eduard Krumpolc, CSc.
proděkan pro studijní a pedagogické záležitosti

PhLic. Mgr. RNDr. Věra Štěpinová
proděkanka pro vědeckobadatelskou činnost

1. 7. - 3. 10. 2000

doc. Pavel Ambros, Th.D.
děkan

PhDr. Vojtěch Cekota
proděkan pro organizaci, rozvoj a sociální otázky
studentů, statutární zástupce děkana

Mgr. Marie Maliňáková
proděkanka pro studijní a pedagogické záležitosti

doc. Petr Chalupa, Th.D.
proděkan pro vědeckobadatelskou činnost a
zahraniční styky

4. 10. 2000 - 31. 1. 2001

doc. Pavel Ambros, Th.D.
děkan

PhDr. Vojtěch Cekota
proděkan pro organizaci, rozvoj a sociální otázky studentů,
statutární zástupce děkana

doc. Petr Chalupa, Th.D.
pověřen vedením referátu studijních a pedagogických záležitostí,
referátu vědeckobadatelské činnosti a zahraničních styků

Tajemník fakulty: Mgr. Ivan Drábek
tajemník

3.2 Vědecká rada:

1. 1. - 30. 6. 2000

doc. Pavel Ambros, Th.D.
doc. Dr. RNDr. Ladislav Csontos, Ph.D.
ThDr. Stanislav Drobny
mons. Jan Graubner
prof. ICDr. Edward Górecki
doc. Lenka Karfíková, Dr.theol.
PhDr. Markéta Koronthályová
doc. RNDr. Josef Krátoška
Dr. Ing. Eduard Krumpolc, CSc.

doc. Dr. František Kunetka, Th.D.
ThDr. Evžen Martinec
doc. Ctirad V. Pospíšil, Th.D.
doc. PhDr. Karel Říha
doc. Dr. Rudolf Smahel, Th.D.
prof. MUDr. Květoslav Šipr, CSc.
PhLic. Mgr. RNDr. Věra Štěpinová
prof. PhDr. Miloslav Pojsl
doc. ThDr. Ladislav Tichý

4. 10. - 31. 12. 2000

doc. Pavel Ambros, Th.D.
Mgr. Martin Bednář, Ph.D.
PhDr. Vojtěch Cekota
doc. Dr. RNDr. Ladislav Csontos, Ph.D.
ThDr. Stanislav Drobný
mons. Jan Graubner
prof. ICDr. Edward Górecki
doc. Petr Chalupa, Th.D.
doc. Lenka Karfíková, Dr.theol.
PhDr. Markéta Koronthályová
doc. RNDr. Josef Krátoška

Dr. Ing. Eduard Krumpolc, CSc.
doc. Dr. František Kunetka, Th.D.
prof. ThDr. Ing. Jozef Kutarňa, PhD.
ThDr. Evžen Martinec
doc. Ctirad V. Pospíšil, Th.D.
doc. Dr. Rudolf Smahel, Th.D.
prof. PhDr. Vladimír Smékal
prof. PhDr. Miloslav Pojzl
doc. ThDr. Ladislav Tichý
prof. JUDr. ThDr. Miroslav Zedníček

3.3 Akademický senát:

1. 1. - 3. 10. 2000

Dr. Michael Altrichter (*místopředseda*)
PhDr. Vojtěch Cekota (*předseda*)
Mgr. Štěpán Holub
doc. Petr Chalupa, Th.D.
Mgr. Ing. Jan Kupka
ThLic. Richard Machan
Mgr. Marie Maliňáková
Dr. Michael Špaček

Jan Bleša (*místopředseda*)
Lenka Kluková
Zdeněk Novák
Mgr. Ludmila Sedláčková

4. 10. - 31. 12. 2000

Dr. Michael Altrichter (*místopředseda*)
Mgr. Štěpán Holub
Mgr. Marcel Javora
Mgr. Josef Kořenek
Mgr. Ing. Jan Kupka
ThLic. Richard Machan
doc. Dr. Rudolf Smahel, Th.D. (*předseda*)
Dr. Michael Špaček

Josef Bendařík (od 23.11.)
Mgr. Jindřich Čoupek (*místopředseda*)
Lenka Kluková
Zdeněk Novák

3.4 Kolegium děkana:

1. 1. - 30. 6. 2000

doc. Pavel Ambros, Th.D.
PhDr. Vojtěch Cekota
Mgr. Ivan Drábek
Dr. Ing. Eduard Krumpolc, CSc.
doc. Dr. Rudolf Smahel, Th.D.
PhLic. Mgr. RNDr. Věra Štěpinová
Ing. Pavel Fatěna
Marek Výborný

1. 10. - 31. 12. 2000

doc. Pavel Ambros, Th.D.
Mgr. Martin Bednář
PhDr. Vojtěch Cekota
Mgr. Ivan Drábek
doc. Petr Chalupa, Th.D.
Mgr. Petra Chovancová
doc. Dr. Rudolf Smahel, Th.D.
Ing. Pavel Fatěna
Marian Vaňáč
Marek Výborný

4. Studijní a pedagogická činnost

Postupné zavádění IS STAG znamená rychlejší zpracování dat souvisejících se studijní agendou a přesnější přehled o nich. V užívání systému byly školeny zejména pracovnice studijního oddělení CMTF.

Zřetelný nárůst zájmu o studium na CMTF lze prokázat u nově akreditovaného studijního programu *Sociální politika a sociální práce*, oboru *Charitativní a sociální práce*. Fakulta analyzuje dlouhodobě problematiku studentů - laiků studijního programu *Teologie* a v součinnosti s Pedagogickou fakultou UP problematiku studijního programu *Učitelství pro 2. stupeň základních škol*, především u dvouoborových kombinací.

Zavádí se zpřístupnění učebních textů na serveru fakulty.

4.1 Studijní programy a obory uskutečňované na CMTF

KKOV	Název studijního programu	Název studijního oboru	Standardní doba studia		
			R	T	V
Bakalářské studium prezenční					
731R	Sociální politika a sociální práce	Charitativní a sociální práce	4		
Bakalářské studium kombinované					
6731R	Sociální politika a sociální práce	Charitativní a sociální práce	4		
Magisterské studium prezenční					
141T	Teologie	Teologie		5	
503T	Učitelství pro základní školy	Učitelství pro 2. stupeň základních škol (aprobační předmět křesťanská výchova – český jazyk)		4	
Magisterské studium kombinované					
6141T	Teologie	Křesťanská výchova		5	
Doktorské studium prezenční					
141V	Teologie	Biblická teologie			3
		Systematická teologie			3
		Praktická teologie			3
Doktorské studium distanční					
6141V	Teologie	Biblická teologie			5
		Systematická teologie			5
		Praktická teologie			5

4.2 Výsledky přijímacího řízení v roce 2000

4.2.1 PODLE OBORŮ

Studijní obor	Počet přihlášených	Nedostavilo se k příjím. zkouškám	Počet přijatých	Počet nepřijatých	Počet žádostí o změnu rozhodnutí	Počet přijat. změnou rozhodnutí	Počet přijatých celkem	Počet zapsaných
BAKALÁŘSKÉ STUDIUM								
Charitativní a sociální práce - prezenční	227	2	136	89	12	6	142	135
Charitativní a sociální práce - kombinované	80	2	78	0	0	0	78	78
CELKEM za bakalářské studium	307	4	214	89	12	6	220	213
MAGISTERSKÉ STUDIUM								
Teologie	74	7	64	3	2	0	64	56
Učitelství pro 2.stupeň ZŠ, kv-čj	32	5	15	12	7	2	17	5
Křesťanská výchova	117	13	90	14	9	3	93	87
CELKEM za magister.studium	223	25	169	29	18	5	174	148
DOKTORSKÉ STUDIUM								
Biblická teologie	3	0	2	1	0	0	2	2
Systematická teologie	1	0	1	0	0	0	1	1
Praktická teologie	13	0	10	3	2	0	10	10
CELKEM za doktorské studium	17	0	13	4	2	0	13	13
CELKEM	547	29	396	122	32	11	407	374

4.2.2. PODLE FOREM STUDIA

Studijní obor	Počet přihlášených	Nedostavilo se k příjím. zkouškám	Počet přijatých	Počet nepřijatých	Počet žádostí o změnu rozhodnutí	Počet přijat. změnou rozhodnutí	Počet přijatých celkem	Počet zapsaných
BAKALÁŘSKÉ STUDIUM								
Prezenční	227	2	136	89	12	6	142	135
Kombinované	80	2	78	0	0	0	78	78
CELKEM za magisterské studium	307	4	214	89	12	6	220	213
MAGISTERSKÉ STUDIUM								
Prezenční	106	12	79	15	9	2	81	61
Kombinované	117	13	90	14	9	3	93	87
CELKEM za magisterské studium	223	25	169	29	18	5	174	148
DOKTORSKÉ STUDIUM								
Prezenční	4	0	3	1	1	0	3	3
Distanční	13	0	10	3	1	0	10	10
CELKEM za doktorské studium	17	0	13	4	2	0	13	13
CELKEM	547	29	396	122	32	11	407	374

4.3 Počty studentů podle studijních programů

Studijní program	Forma studia	Počet studentů
BAKALÁŘSKÝ STUDIJNÍ PROGRAM		
6731R – Sociální politika a sociální práce	prezenční	133
	kombinovaná	78
Bakalářský studijní program CELKEM		211
MAGISTERSKÝ STUDIJNÍ PROGRAM		
6141T – Teologie	prezenční	244
	kombinovaná	311
7503T – Učitelství pro základní školy	prezenční	51
Magisterský studijní program CELKEM		606
DOKTORSKÝ STUDIJNÍ PROGRAM		
6141V – Teologie	prezenční	13
	distanční	70
Doktorský studijní program CELKEM		83
C E L K E M		900

4.4 Počty zahraničních studentů podle studijních programů

Studijní program	Forma studia	Počet studentů
BAKALÁŘSKÝ STUDIJNÍ PROGRAM		
6731R – Sociální politika a sociální práce	prezenční	4
	kombinovaná	0
Bakalářský studijní program CELKEM		4
MAGISTERSKÝ STUDIJNÍ PROGRAM		
6141 T – Teologie	prezenční	25
	kombinovaná	15
Magisterský studijní program CELKEM		40
DOKTORSKÝ STUDIJNÍ PROGRAM		
6141 V – Teologie	prezenční	8
	distanční	35
Doktorský studijní program CELKEM		43
C E L K E M		87

4.5 Počty absolventů včetně zahraničních studentů podle studijních programů

Studijní program	Forma studia	Počet studentů
MAGISTERSKÝ STUDIJNÍ PROGRAM		
6141T – Teologie	prezenční	34
	kombinovaná	44
7503T – Učitelství pro základní školy	prezenční	13
Magisterský studijní program CELKEM		91
DOKTORSKÝ STUDIJNÍ PROGRAM		
6141V – Teologie	distanční	2
Doktorský studijní program CELKEM		2
C E L K E M		93

4.6 Inovace již uskutečňovaných studijních programů

Zavádění kreditového systému studia (ECTS) probíhá postupně. Nejprve byl tento systém zaveden u oboru *Teologie* a u doktorského studijního programu. Od začátku akademického roku 2000/2001 se kreditový systém uplatňuje ve všech studijních oborech i formách studia. Postupně se rovněž zapojuje jeho počítačová podpora.

Studijní program *Sociální politika a sociální práce*, obor *Charitativní a sociální práce* se realizuje pouze v bakalářském stupni. O stupni magisterském bude fakulta v budoucnu uvažovat podle požadavků praxe, ve které se absolventi tohoto programu uplatňují.

V kategorii povinně volitelných předmětů byla nabídka podstatně rozšířena. Jde především o semináře prohlubující přednášenou látku a o aplikaci výuky živých jazyků na odborné texty.

CMTF projde procesem reakreditace v roce 2001. Všechny dosavadní inovace studijních programů budou v rámci tohoto procesu oficiálně posouzeny.

4.7 Nové bakalářské, magisterské a doktorské studijní programy

Dne 19. 6. 2000 rozhodlo MŠMT ČR – na základě doporučení akreditační komise ze dne 14. 6. 2000 – o akreditaci bakalářského studijního programu *Sociální politika a sociální práce* (KKOV 6731 R), studijního oboru *Charitativní a sociální práce* – se standardní dobou studia 4 roky. Tento studijní program byl MŠMT ČR zaregistrován dne 24. 10. 2000 pod čj. 29 136/2000-30.

4.8 Hodnocení nabídky studijních oborů s ohledem na uplatnění absolventa na trhu práce

Absolventi studijního oboru *teologie* nemají problémy s uplatněním jako kněží a jáhnové, obecně je neustále citelný nedostatek pracovníků těchto profesí. Absolventi téhož oboru – laikové – mají situaci poněkud složitější. Jestliže však splňují požadované podmínky, mohou být zaměstnáni v různých institucích společnosti i církve. Pro specifickou požadavků na takové pracovníky nelze v těchto případech vycházet pouze z aktuální situace na trhu práce.

Absolventi oboru *učitelství pro 2. stupeň základních škol* jsou velmi žádaní právě proto, že jejich druhou aprobací je výuka jazyka, ať českého, německého nebo anglického. Tuto druhou specializaci získávají studiem na Pedagogické fakultě UP.

Poradenský systém UP se na CMTF projeví jmenováním pedagogických poradců pro studenty jednotlivých oborů. Návrhy děkana na personální obsazení se zabývala Vědecká rada fakulty.

4.9 Uplatnění nových forem studia

Informační technologie umožňují nové formy studia. Např. od letního semestru 1997/98 se uskutečňují interdisciplinární semináře na téma „dialog přírodních věd a teologie“, vedené pomocí internetového propojení Dr. Františkem Mikešem z USA, a to nejen pro studenty CMTF, ale také pro studenty z ostatních fakult UP.

Přístup do různých databází a knihoven urychluje a usnadňuje standardní vyhledávání i dostupnost nových informací. Někteří z vyučujících nabízejí své učební texty v digitální podobě na síti. U mnohých se už stalo pravidlem upozorňovat při výuce na webové stránky, zabývající se probíranou látkou.

Pro výhradně distanční formu studia některého oboru zatím nejsou vytvořeny dostatečné materiální, ani personální předpoklady.

4.10 Studijní neúspěšnost

Počty neúspěšných studentů fakulty

Skupiny oborů	Kód skupiny kmen. oborů	Neúspěšní studenti ve studijním programu			Celkem neúspěšní studenti
		bak.	mag.	dokt.	
společenské vědy, nauky a služby	61,65,67,71-74	1	59	7	67
pedagogika, učitelství a sociál. péče	75	-	1	-	1
Celkem	11 až 82	1	60	7	68

Pozn. Údaje k 31.10. zahrnují všechny formy studia a počty studentů včetně cizinců.

V roce 2000 ukončilo studium na Cyrilometodějské teologické fakultě UP (aniž by absolvovali) 68 studentů ve všech formách a typech studia (tj. 7,6 % z celkového počtu 900 studentů). Pouze ve čtyřech případech bylo studentům ukončeno studium z důvodu nesplnění

studijních povinností, v ostatních případech ukončili studium sami studenti písemným oznámením (34 případů) nebo nezapsáním do vyššího ročníku studia či nezapsáním po předchozím přerušení studia (celkem 30 případů).

Podle typu studia ukončilo:

- magisterské studium 60 studentů, tj. 6,7 % z celkového počtu
- bakalářské studium 1 studentka, tj. 0,1 % z celkového počtu
- doktorské studium 7 studentů, tj. 0,8 % z celkového počtu

Mezi opatření, uplatňovaná pro snížení studijní neúspěšnosti, patří zpřísnění přijímacího řízení, dosažení lepší informovanosti ohledně možností kreditového systému studia a větší zapojení pedagogických poradců v případě komplikovaných situací studentů.

Zajisté by bylo velmi užitečné vypracovat v rámci UP jednotnou metodiku pro sledování studijní neúspěšnosti. Při jejím uplatňování by se však vždy měla respektovat specifika jednotlivých studijních oborů.

4.11 Možnost studia handicapovaných studentů

Studentům se zdravotním handicapem vychází fakulta vstříc rozšiřováním bezbariérového přístupu do jednotlivých učeben. Proces souvisí se stavebními úpravami, kterými by měla budova CMTF projít. Každý z handicapovaných uchazečů o studium má možnost požádat o modifikaci přijímacího řízení.

4.12 Využívání kreditového systému

Zavádění kreditového systému studia (ECTS) probíhá postupně. Nejprve byl tento systém zaveden u oboru *teologie* a v doktorském studiu. Od začátku akademického roku 2000/2001 se kreditový systém uplatňuje ve všech studijních oborech i formách studia. Postupně se rovněž zapojuje jeho počítačová podpora.

Jednotnou metodiku, vyjádřenou Studijním a zkušebním řádem UP, rozvíjí do podrobností Studijní a zkušební řád CMTF.

Fakulta se ztotožňuje s navrhovaným harmonogramem standardního pracovního cyklu IS STAG. Jednotlivé katedry dodaly včas změny a doplnění v anotacích předmětů. Kreditový systém umožňuje propojení mezi fakultami především pomocí kategorie „doplňující předměty“.

CMTF realizuje dvouoborové studijní programy ve spolupráci s PdF UP. Výsledkem této spolupráce je také uplatňování stejných kritérií pro získání pedagogické způsobilosti.

Studentům, kteří hodlají absolvovat část svého studijního programu v zahraničí, vydává CMTF osvědčení o absolvovaných předmětech podle ECTS. Recipročně jsou ze strany fakulty uznávány v zahraničí absolvované předměty, doložené podle ECTS.

Hlavním informačním materiálem byl „seznam přednášek“, vydaný VUP, ve kterém byly uvedeny také anotace jednotlivých předmětů a kreditové hodnocení předmětů. Základní informace o fakultě a katedrách byly aktualizovány na webových stránkách UP. CMTF se podílí na akcích, jejichž cílem je zvýšení informovanosti ohledně možností studia (Gaudeamus, BeSt atd.).

4.13 Hodnocení stavu studijní a pedagogické činnosti

V roce 2000 úspěšně proběhla akreditace bakalářského studijního programu Sociální politika a sociální práce, studijního oboru Charitativní a sociální práce. Průběžná evaluace studenty proběhla na úrovni kateder. Byl vypracován dokument Evaluace učitelů studenty.

Bylo realizováno hodnocení fakulty a jednotlivých studijních programů absolventy fakulty.

V červnu 2000 proběhla dvoudenní reflexe pedagogické a vědecké činnosti fakulty většinou pedagogického sboru s vedením fakulty a vedoucími kateder.

5. Výzkum a vývoj

5.1 Zaměření výzkumu a vývoje:

Výzkum CMTF UP je soustředěn do těchto oblastí:

- a) **Centrum pro práci s patristickými, středověkými a renesančními texty**
Vzniklo 1. 7. 2000 spjaté s Katedrou filozofie CMTF UP v rámci projektu národních výzkumných center. Spolupracuje FF MU v Brně, s Ústavem pro klasická studia AV ČR Praha. Vedoucí doc. Lenka Karfíková, Dr. theol.
- b) Výzkumný záměr „*Jednotná Evropa a křesťanství*“ (id. kód CEZ: J14/98:152600021). Vedoucí projektu doc. Pavel Ambros, Th.D. Cílem projektu je zkoumání procesu diferenciací a sjednocování evropských křesťanských tradic z hlediska současné integrace Evropy. V návaznosti na výzkumný záměr byly řešeny tyto dílčí úkoly: *Teologický pohled na minulost a současnost uniátů* (postdoktorandský grant GAČR - ThDr. Walerian Bugel), vnitřní granty UP: *New Age - milenarismus, metafyzika jednotnosti a změna paradigmatu* (Mgr. Vít Peštuka), *Současné otázky inkulturace - Inkulturace v kontextu současných kulturních změn* (Mgr. Josef Kořenek), *Kněžská formace řeckokatolické církve na Ukrajině se zaměřením na přípravu ženatých kněží* (ThLic. Taras Seňkiv), *Spiritualita dneška* (Dr. Michal Altrichter).
- c) Výzkumný záměr „*Historický vývoj sakrální architektury olomoucké arcidiecéze (Morava a Slezsko), význam symbolu v umění a liturgii*“
Vedoucí projektu prof. PhDr. Miloslav Pojsl, spolupracující doc. František Kunetka, Th.D.
- d) Výzkum systematické teologie (grant GAČR „Texty k dějinám středověkého myšlení“ – doc. Lenka Krafíková)
- e) Vznik *Centra pro výzkum vědy a náboženství* (Dr. Frank Mikeš – grant „Věda a náboženství“ Templtonovy nadace v USA). Centrum uspořádalo mezinárodní interdisciplinární konference Věda a náboženství 13. - 14. 10. 2000 v Olomouci ve spolupráci s Přírodovědeckou fakultou UP v Olomouci.

5.2 Organizační, personální a materiální stránka výzkumu a vývoje na CMTF

Výzkum je organizován v rámci kateder. Výzkumné záměry jsou organizovány ve spolupráci více kateder. Práce výzkumného centra je zajištěna ve spolupráci s AV ČR a FF MU v Brně. Na výzkumných projektech se výrazně podílejí mladí pracovníci (na místech vědeckých pracovníků nebo studenti DSP). CMTF se potýká s výrazným nedostatkem prostoru a jen pomalu doplňovanou knihovnou.

Tři kolegové získali velký doktorát (Dr. Michal Altrichter, Dr. Petr Mareček, Dr. Štěpán Holub), dva z nich na zahraničních univerzitách. Čtyři kolegové doktorát v zahraničí dokončují.

5.3 Mezinárodní spolupráce fakulty ve výzkumu a vývoji

- 100. výročí úmrtí V. Solovjova - University of Leeds, KUL Lublin, PIO Řím, UK Bratislava, Univerzita Penza (Rusko).
- Systematická spolupráce s teologickými fakultami Střední Evropy, včetně spolupráce na společném teologickém časopisu

5.4 Granty

5.4.1 Vnitřní granty CMTF:

- Katedra spirituality, mezináboženského dialogu a studií křesťanského východu:
 - Dr. Michal Altrichter – *Spiritualita a musikologie* (30.000 Kč)
 - Mgr. Josef Kořenek – *Pastýřské listy 1948-1989 v Československu* (35.000 Kč)
 - Mgr. Taras Seňkiv – *Kněžská formace řecko-katolické církve na Ukrajině se zaměřením na přípravu ženatých kněží* (25.000 Kč)
- Katedra biblických věd :
 - Mgr. Pavel Černuška – *Vliv antických autorů a Nového zákona (příp. Vulgáty) na utváření slovní zásoby řecké a latinské patristické literatury* (14.000 Kč)

5.4.2 Granty Grantové agentury ČR:

- Katedra filosofie:
 - doc. ThDr. Lenka Karfíková - *Texty k dějinám středověkého myšlení II* (získán v r. 2000 na dobu tří let)
- Katedra spirituality, mezináboženského dialogu a studií křesťanského východu:
 - ThDr. Walerián Bugel – *Teologický pohled na minulost a současnost uniatů* (postdoktorandský grant získán v r. 2000 na dobu tří let)

5.5 Publikační činnost pedagogů a vědeckých pracovníků fakulty

- *Apoštolská penitenciárie, Enchiridion odpustků.* 1. vyd. Olomouc: Matice cyrilometodějská, 2000. přel. Pospíšil
- *F. Parazolli. Život Ježíše z Nazareta.* 1. vyd. Olomouc: Matice cyrilometodějská, 2000. přel. Pospíšil
- *Hippolyt Římský: Apoštolská tradice.* Hippolyt Římský: Apoštolská tradice, 2000. přel. Piáčková, Špaček, Kunetka
- *Katolicko-pravoslavné konsensy na celosvětové úrovni.* 1. vyd. Olomouc, Velehrad: Refugium, 2000. přel. Bugel
- R. Fisichella: Odpustky a Boží milosrdenství. *Communio MKR*, 2000, vol. 4, (č. 1), s. 86-95. přel. Machan
- ALTRICHTER, M. *La religiosità di Leoš Janáček nel contesto del pensiero di Solov'ev e Iljin.* 1. vyd. Roma: Pontificia Universitas Gregoriana Facultas Theologiae, 1999.
- AMBROS, P. *Fundamentální pastorální teologie. Pastorální teologie I.* Fundamentální pastorální teologie. Pastorální teologie I., 2000,
- AMBROS, P. Anthologion. *Aletti*, 2000, (č. 5), s. 29-31.
- AMBROS, P. Antropologická pravda o člověku. In *Sborník referátů. Konference "Úkoly a problematika antropologie a zdravotní péče na pedagogických fakultách"*. Olomouc, Zlín : Vydavatelstvo STU, 2000. s. 23-32.
- AMBROS, P. *Církev, kultura, společnost, misie. Pastorální teologie V.* Církev, kultura, společnost, misie. Pastorální teologie V., 2000,
- AMBROS, P. Česká a moravská církev po deseti letech z pohledu pastorálního teologa. *Universum. Revue ČKA*, 2000, (č. 2), s. 8-11.
- AMBROS, P. Dar duchovního života a moderní člověk lidských práv. In *Špidlík, T. Prameny světla.* 1.. vyd. Velehrad, Olomouc: Refugium, 2000, s. 5-20.
- AMBROS, P. Inkulturace víry. In *Azavedo, M. C. Inkulturace a požadavky modernosti.* 1.. vyd. Velehrad: Refugium, 2000, s. 11-15.
- AMBROS, P. Krása, která zachrání Evropu. *Aletti*, 2000, (č. 5), s. 32-36.
- AMBROS, P. Křesťanský východ - cenný pramen obnovy dnešního světa. In *Renöckl, H.-Blanckenstein, M. Nová religiozita fascinuje a zneklidňuje.* 1.. vyd. Kostelní Vydří: Karmelitánské nakladatelství, 2000, s. 63-74.
- AMBROS, P. Meditace boholidství V. Solovjova. In *Solovjov, V. Čtení o boholidství.* 1.. vyd. Olomouc, Velehrad: Refugium, 2000, s. 5-41.
- AMBROS, P. Na cestě ke službě slova. In *Špidlík, T. Živé slovo.* 1.. vyd. Velehrad, Olomouc: Refugium, 2000, s. 5-7.
- AMBROS, P. New Age a subjektivizace víry. In *Co hlása New Age.* 1.. vyd. Velehrad: Refugium, 2000, s. 9-14.
- AMBROS, P. *O modlitbě. Denní modlitba církve na Východě a na Západě.* 1. vyd. Refugium, 2000.
- AMBROS, P. Pastorační činnost a zbožštění. In *Duch svatý.* 1.. vyd. Olomouc, Velehrad: Refugium, 2000, s. 49-73.
- AMBROS, P. Perspektivy a východiska pastorační činnosti církve - modlitba a evangelizace. In *Nová evangelizace.* 1.. vyd. Olomouc, Velehrad: Refugium, 2000, s. 81-104.
- AMBROS, P. Spiritualita - dominující faktor směřování vývoje osobnosti člověka. *Theologos.*

Teologická revue GKBF PU, 2000, (č. 1), s. 78-83.

- AMBROS, P. Zrodit se z Ducha Svatého. *Katolický týdeník*, 2000, vol. 11, (č. 14), s. 4.
- AMBROS, P. Zuwenig beachtet: Spirituelle Quellen des christlichen Ostens. In *Renöckl, H.-Blanckenstein, M. Neue Religiosität fasziniert und verwirrt*. 1.. vyd. Würzburg: Echter, 2000, s. 74-85.
- BENEŠ, J. *Acta universitatis Palackianae Olomucensis, Facultas theologica Cyrillomethodiana*. Olomouc : Vydavatelství Univerzity Palackého, 2000, 5 s.
- BENEŠ, J. Pojetí ctnosti u sv. Alberta. *Salve*, 2000, (č. 2), s. 28-32.
- BUGEL, W. Główne kierunki rozwoju ekumenii w Czechach. In *Ekumenizm na progę trzeciego tysiąclecia*. Opole : Uniwersytet Opolski - Wydział teologiczny, 2000. s. 147-152.
- BUGEL, W. *Průruční polsko-český slovník teologického názvosloví*. 1. vyd. Velehrad, Olomouc: Refugium, 2000.
- BUGEL, W. Teologická pluriformita v dokumentech Mezinárodní teologické komise. In *Polarizace české katolické církve? Sborník z kolokvia konaného na CMTF UP dne 22. 6. 2000*. Velehrad : Refugium, 2000. s. 31-35.
- BUGEL, W. Úvodní slovo. In *Katolicko-pravoslavné konsensy na celosvětové úrovni*. 1.. vyd. Olomouc, Velehrad: Refugium, 2000, s. 5-8.
- BUGEL, W. *W obawie o własną tożsamość. Eklezjologia Unii Uzhorodskiej*. 1. vyd. Lublin: Redakcja Wydawnictw KUL, 2000.
- CEKOTA, V. Církevní tematika v místopise. In *Acta Universitatis Palackianae Olomucensis, Facultas Philosophica. Historica*. Olomouc : Vydavatelství Univerzity Palackého, 1999. s. 149-151.
- CEKOTA, V., KOUŘIL, M. a SPURNÝ, F. *Šumperský farář a děkan Kryštof Alois Lautner, obětčarodějnických inkvizických procesů*. 1. vyd. Šumperk: ŘKFÚ Šumperk, 2000.
- CHALUPA, P. Už jsi viděl anděla aneb je možné vidět Hospodinova posla?. *Teologický sborník*, 2000, (č. 2), s. 39-41.
- FILIP, M. Církev je římská. *Amen*, 2000, vol. 4, (č. 6), s. 1-2.
- FILIP, M. Je církev hříšná?. *Amen*, 2000, vol. 4, (č. 3), s. 20-23.
- FILIP, M. Ježíš Kristus, Nejvyšší velekněz. *Amen*, 2000, vol. 4, (č. 6), s. 7-11.
- FILIP, M. Jsme spaseni Kristovým zmrtvýchvstáním?. *Amen*, 2000, vol. 4, (č. 4), s. 25-28.
- FILIP, M. Kristus, život duše. *Katolický týdeník*, 2000, vol. 11, (č. 37), s. 5.
- FILIP, M. Maria, Matka církve.. *Amen*, 2000, vol. 4, (č. 5), s. 27-29.
- FILIP, M. Posvátné tajemství jednoty církve. *Amen*, 2000, vol. 4, (č. 1), s. 6-8.
- FILIP, M. Spása a zdraví. *Amen*, 2000, vol. 4, (č. 2), s. 9-13.
- FILIP, M. Tajemství otce. *Salve*, 1999, vol. 9, (č. 4), s. 16-27.
- GORECKI, E. Parafia przestrzenia dla rozwoju osoby ludzkiej. Refleksje kanoniczno-duszpasterskie. In *Służcie Panu z weselem. Księga Jubileuszowa ku czci Kard. H. Gulbinowicza*. Wrocław : Papieski Wydział Teologiczny, 2000. s. 644-658.
- GORECKI, E. Prawa mniejszości w dokumentach międzynarodowych, nauce Kościoła i w stosunkach Kościół - państwo. In *Pojedanie się ... Materiały z sesji naukowej: Pastoralny i społeczno-kulturowy wymiar ekumenizmu na Śląsku Cieszyńskim*. Cieszyn : Uniwersytet Śląski, 2000. s. 221-232.
- GORECKI, E. Prawo i obowiązek Kościoła do korzystania ze środków społecznego przekazu w

- przygotowaniu kandydatów do kapłaństwa. In *Przeżycie chrześcijańskie a mass media. Aspekty prawnokanoniczne..* Lublin : Wydział Prawa Kanonicznego, Prawa i Administracji KUL, 2000. s. 19-29.
- GORECKI, E. Współdziałanie w Sakramencie Pokuty katolików i chrześcijan niekatolików według Kodeksu Benedykta XV w świetle jego źródeł prawnych. In *W kręgu chrześcijańskiego orędzia moralnego. Księga Jubileuszowa poświęcona ks. Antoniemu Młotkowi.* Wrocław : Papięski Wydział Teologiczny, 2000. s. 383-394.
 - GORECKI, E. Współdziałanie w Sakramencie Pokuty katolików i chrześcijan niekatolików według Kodeksu Benedykta XV w świetle jego źródeł prawnych. In *Plenitudo legis dilectio. Księga Pamiątkowa dedykowana prof. dr. hab. Bronisławowi W. Zubertowi..* Lublin : Wydawnictwo Katolickiego Uniwersytetu Lubelskiego, 2000. s. 129-340.
 - GORECKI, E. Závažný nedostatok rozeznávacího úsudku jako titul neplatnosti manželství. *Ius et iustitia. Acta IX. symposii iuris canonici anni 1999*, 2000, vol. 9, (č. 1), s. 245-254.
 - HALAS, F X. Anketa o překládání a překladatelích, čtení a čtenářích Bible. *Souvislosti, revue pro křesťanství a kulturu*, 2000, vol. 43, (č. 1), s. 124-131.
 - HALAS, F X. Jean Hus et l'Orientation religieuse des pays tchèques.. *Nova et vetera*, 1999, s. 61-74.
 - HALAS, F X. Sekularizace v Evropě a vztah mezi náboženstvím a společností v první Československé republice. In *Demokracie 2000.* Praha : Masarykův ústav AV ČR, 2000. s. 3-21.
 - HALAS, F X. Vatikán a integrace Evropy. *Teologické texty*, 1999, vol. 10, (č. 5), s. 3-21.
 - HALAS, F X. Vztah státu a církve v Československu totalitního období ve světle vzpomínek kardinála Casaroliho. In *Koncil a česká společnost - Historické, politické a teologické aspekty přijímání 2. vatikánského koncilu v českém a moravském prostředí.* Brno : Centrum pro studium demokracie a kultury, 2000. s. 51-70.
 - HOLEČEK, F. Riforma dalla Chiesa - Riforma catholica- Controriforma?. In *Gegenreformation und Barock in Mitteleuropa..* Bratislava : Slavistický kabinet SAV, 2000. s. 9-52.
 - HOLUB, Š. A solution of the equation $(x^{13} \dots x^3)^2 = (x^{12} \dots x^2)^3$. In *Contributions to general algebra 11.* . Klagenfurt : Verlag J. Heyn, 1999. s. 105-111.
 - HOLUB, Š. In search of a word with special combinatorial properties. In *Computational and Geometric Aspects of Modern Algebra.* Cambridge : Cambridge University Press, 2000. s. 120-127.
 - KARFÍKOVÁ, L. Jan Eriugena: kosmogonie a antropologie podle De divina praedestinatione a Periphyseon. *Teologický sborník*, 2000, vol. 2000, (č. 1), s. 63-72.
 - KARFÍKOVÁ, L. Jména toho, co nemá jméno: Pojmenování Boha podle Řehoře z Nyssy. *Getsemany*, 2000, vol. 2000, (č. 3), s. 58-68.
 - KARFÍKOVÁ, L. Pavlovský pojem víry. *Teologický sborník*, 2000, vol. 2000, (č. 4), s. 25-31.
 - KARFÍKOVÁ, L. The World as Theophany and the Destiny of a Man; According to John Scottus Eriugena's De praedestinatione and Periphyseon. In *Acta Universitatis Carolinae - Philologica 3.* Praha : Univerzita Karlova, 1998. vol. 1998, s. 51 - 63.
 - KARFÍKOVÁ, L. Úvodní studie. In *Richard ze Svatého Viktora, O vtěleném Slově.* 1.. vyd. Praha: Oikúmené, 2000, s. 7-42, 105-116.
 - KUNETKA, F. Doba adventní. *Katolický týdeník*, 2000, vol. 11, (č. 49), s. 2.
 - KUNETKA, F. Poselství o životě pro všechny. *Fermentum*, 2000, vol. 9, (č. 4), s. 26-28.
 - KUNETKA, F. Vybavení interiéru kostela. *Katolický týdeník*, 2000, vol. 11, (č. 48), s. 3.
 - KUNETKA, F. Zcela konkrétně na téma prožívání mše. *Katolický týdeník*, 2000, vol. 11, (č.21), s.3
 - KUNETKA, F. Zpěv k přijímání. *Varhaník. Časopis pro varhanickou praxi* 2000, vol.1, (č.2), s. 6-8

- MACHAN, R. Eucharistie, Trojice a člověk. *Communio MKR*, 2000, vol. 4, (č. 2), s. 101-102.
- MACHAN, R. Přejde soudit živé a mrtvé. *Communio MKR*, 2000, vol. 4, (č. 1), s. 5-8.
- MAREČEK, P. *La preghiera di Gesù nel vangelo di Matteo. Uno studio esegetico-teologico.* 1. vyd. Roma: Editrice Pontificia Università Gregoriana, 2000.
- MAREČEK, P. The Crux Interpretum: John 14, 2. In *TWN LOGWN ASFALEIA. Sborník katolické teologické fakulty UK*. Praha : Karolinum, 2000. s. 178-199.
- MUSIL, J.V. Goethova metapsychologie prastrumu. In *Slovanské gymnázium literární. Výběrová antologie z tvorby osobností SGO*. Olomouc : Danal, 2000. s. 270-272.
- MUSIL, J.V. Kultura, hodnoty, tradice a řád. *Zprávy vlastivědného muzea v Olomouci*, 2000, (č. 280), s. 92-93.
- MUSIL, J.V. *P. Metoděj Habáň OP, 1899-1984*. Olomouc : Matice cyrilometodějská, 2000, 144 s.
- MUSIL, J.V. Prof. Josef Ludvík Fischer a dnešek. K 105. výročí narození filozofa, příznivce VSMO. *Zprávy vlastivědného muzea v Olomouci*, 2000, (č. 280), s. 76-86.
- MUSIL, J.V. Škola je zrcadlem státu. Poznámky k politropní psychologii školy. *Pedagogická orientace*, 2000, (č. 1), s. 270-272.
- MUSIL, J.V. a MUSILOVÁ, M. Význam Habáňova pojetí člověka pro edukační proces. In *P. Metoděj Habáň OP, 1899-1984*. Olomouc : Matice cyrilometodějská, 2000. s. 59-62.
- POJSL, M. *Olomouc. Katedrála sv. Václava*. 1. vyd. Velehrad: Historická společnost Starý Velehrad, 2000.
- POJSL, M. *Proměna Veligradu ve Staré Město*. 1. vyd. Staré Město: obecní úřad, 2000.
- POSPÍŠIL, C. A nahoře nic ...???. *Katolický týdeník*, 2000, vol. 11, (č. 6), s. 4.
- POSPÍŠIL, C. Bůh a tradiční křesťanství. *Katolický týdeník*, 2000, vol. 11, (č. 34), s. 3.
- POSPÍŠIL, C. Christologické tituly - Boží Syn, Pán, Spasitel, Velekněz, Slovo. *Poutník*, 2000, (č. 11), s. 3-5.
- POSPÍŠIL, C. Co je christologie. *Poutník*, 2000, (č. 1), s. 8-9.
- POSPÍŠIL, C. František, Antonín, Boaventura a Bernardin Sienský o nanebevzetí Matky Boží. *Poutník*, 2000, (č. 10), s. 2-4.
- POSPÍŠIL, C. Jáchym z Fiore a jeho teologie dějin. *Teologické texty*, 2000, vol. 11, (č. 11), s. 112a-113b.
- POSPÍŠIL, C. Jak se jmenuje Bůh?. *Katolický týdeník*, 2000, vol. 11, (č. 36), s. 3.
- POSPÍŠIL, C. Je Bůh všemohoucí?. *Katolický týdeník*, 2000, vol. 11, (č. 16), s. 3.
- POSPÍŠIL, C. Jediný svatý?. *Katolický týdeník*, 2000, vol. 11, (č. 47), s. 3.
- POSPÍŠIL, C. Jedna víra a pestrá škála christologií. *Poutník*, 2000, (č. 7), s. 4-6.
- POSPÍŠIL, C. Ježíš a mesiášské naděje v judaismu jeho doby. *Poutník*, 2000, (č. 6), s. 10-12.
- POSPÍŠIL, C. Ježíš jako jediný prostředník mezi Bohem a lidmi. *Poutník*, 2000, (č. 5), s. 12-15.
- POSPÍŠIL, C. *Ježíš z Nazareta, Pán a Spasitel*. 1. vyd. Praha: Krystal OP, 2000.
- POSPÍŠIL, C. K deklaraci Dominus Jesus. *Katolický týdeník*, 2000, vol. 11, (č. 38), s. 3.
- POSPÍŠIL, C. Kam šla svatá rodina?. *Katolický týdeník*, 2000, vol. 11, (č. 26), s. 3.
- POSPÍŠIL, C. Katolická hodnota. *Katolický týdeník*, 2000, vol. 11, (č. 14), s. 3.
- POSPÍŠIL, C. Kde byl tři dny po smrti Ježíš?. *Katolický týdeník*, 2000, vol. 11, (č. 2), s. 3.
- POSPÍŠIL, C. Kdo byli synové Boží?. *Katolický týdeník*, 2000, vol. 11, (č. 32), s. 3.

- POSPÍŠIL, C. Konsubstanciační a remanenční teorie jako teologický problém. *Theologická revue*, 2000, vol. 11, (č. 1), s. 16-24.
- POSPÍŠIL, C. Královský, kněžský a prorocký mesianismus ve Starém zákoně. *Poutník*, 2000, (č. 4), s. 14-17.
- POSPÍŠIL, C. La soteriologia di San Bonaventura nel periodo parigino della sua opera. *Antonianum*, 2000, vol. 85, (č. 1), s. 661-683.
- POSPÍŠIL, C. La soteriologia nel terzo libro del Commentarius in Quatuor Libros Sententiarum di san Bonaventura. In *Acta universitatis Palackianae Olomucensis, Facultas theologica Cyrillomethodiana*. Olomouc : Vydavatelství Univerzity Palackého, 1999. vol. 1, s. 1-20.
- POSPÍŠIL, C. Nám, nám narodil se. *Katolický týdeník*, 1999, vol. 11, (č. 51-52), s. 3.
- POSPÍŠIL, C. *Nanebevzetí Bohorodičky ve světle dokumentů magisteria*. 1. vyd. Olomouc: Matice cyrilometodějská, 2000.
- POSPÍŠIL, C. Některé christologické tituly. *Poutník*, 2000, (č. 10), s. 2-4.
- POSPÍŠIL, C. Nesmírný Boží dar smíření. *Katolický týdeník*, 2000, vol. 11, (č. 2), s. 1a-d.
- POSPÍŠIL, C. Oběť je dar lásky. *Katolický týdeník*, 2000, vol. 11, (č. 3), s. 3.
- POSPÍŠIL, C. Pohřeb sebevraha. *Katolický týdeník*, 2000, vol. 11, (č. 15), s. 3.
- POSPÍŠIL, C. Poklad zjevení. *Fermentum*, 2000, (č. 7), s. 55-68.
- POSPÍŠIL, C. Posvátná tradice podle Dei verbum. *Teologické texty*, 2000, vol. 11, (č. 11), s. 112a-113b.
- POSPÍŠIL, C. Povelikonoční víra a tři stadia christologické reflexe. *Poutník*, 2000, (č. 9), s. 10-12.
- POSPÍŠIL, C. Předvelikonoční Ježíš jako základ christologie. *Poutník*, 2000, (č. 12), s. 10-12.
- POSPÍŠIL, C. Přejde soudit živé i mrtvé. *Katolický týdeník*, 2000, vol. 11, (č. 27-28), s. 3.
- POSPÍŠIL, C. Rozlišovat a rozpoznávat. In *A. O. Pennesi, Kristus podle New Age, kritická analýza*. 1.. vyd. Olomouc: Matice cyrilometodějská, 2000, s. 100-103.
- POSPÍŠIL, C. Různé druhy christologie. *Poutník*, 2000, (č. 2,3), s. 10-12;10-11.
- POSPÍŠIL, C. Struktura Bonaventurovy soteriologie. *Studia Theologica 1 - Teologický časopis CMTF UP*, 2000, vol. 1, (č. 1), s. 39-49.
- POSPÍŠIL, C. Svátost posledního pomazání. *Katolický týdeník*, 2000, vol. 11, (č. 4), s. 3.
- POSPÍŠIL, C. Teologie kříže a tajemství trpícího člověka. *Studia Theologica 1 - Teologický časopis CMTF UP*, 2000, vol. 1, (č. 1), s. 39-49.
- POSPÍŠIL, C. Vyprávět Ježíše z Nazareta. In *Parazzoli, F., Život Ježíše z Nazareta*. 1.. vyd. Olomouc: Paulínky, 2000, s. 179-182.
- POSPÍŠIL, C. Vzkříšení Ježíše z Nazareta. *Poutník*, 2000, (č. 8), s. 8-11.
- POSPÍŠIL, C. Základní charakteristiky křesťanské pneumatologie. In *Studia Aloisiana. Ročenka Teologické fakulty Trnavské univerzity*. Trnava : TF TU, 1999. s. 175-189.
- POSPÍŠIL, C. Základní východiska křesťanské pneumatologie. In *Tichý, L.-Smahel, R.--Duka, D.-Pospíšil, C.V.- Ambros, P. Duch svatý..* 1.. vyd. Velahrad: Refugium, 2000, s. 30-48.
- POSPÍŠIL, C. Život sám v sobě. *Katolický týdeník*, 2000, vol. 11, (č. 6), s. 3.
- ŘÍHA, K. Maurice Blondel. *Teologické texty*, 1999, vol. 10, (č. 4), s. 144.
- ŘÍHA, K. Maurice Blondel, filozof syntézy moderního myšlení. *Teologický sborník*, 1999, (č. 4), s. 63-74.
- ŠEDINA, M. Paměť opsaného kruhu. Geometrie a mýtus v Platónově dialogu Menón. In *Platónův*

dialog Menón. Sborník příspěvků z platónského symposia. Praha : Oikúmené, 2000. s. 84-98.

- TICHÝ, L. Die Bedeutung des PNEUMA für das neutestamentliche Verständnis des Amtes. In *Acta universitatis Palackianae Olomucensis, Facultas theologica Cyrillomethodiana*. Olomouc : Vydavatelství Univerzity Palackého, 1999. s. 1-12.
- TICHÝ, L. Duch Ježíšův. In *Duch svatý. Studijní texty Centra Aletti*. 1.. vyd. Olomouc: Vydavatelství Univerzity Palackého, 2000, s. 7-16.
- TICHÝ, L. Janův Prolog v českém liturgickém překladu. *Teologické texty*, 2000, vol. 11, (č. 1), s. 15-16.
- TICHÝ, L. Novost v Novém zákoně. In *TWN LOGWN ASFALEIA. Sborník Katolické teologické fakulty UK v Praze*. Olomouc : Vydavatelství Univerzity Palackého, 2000. s. 216-226.
- VENTURA, V. Abteilung 36 - Ascetica. In *Handbuch deutscher historischer Buchbestände in Europa*. Hildesheim-Zurich-New York : C. Blum, 1999. s. 109-110.
- VENTURA, V. Kulturně náboženské předporozumění zdraví a nemoci (křesťanský kontext). *Teologický sborník*, 2000, (č. 3), s. 5-7.
- VENTURA, V. Napětí a polarity v církvi prvních staletí. *Teologické texty*, 2000, vol. 11, (č. 1), s. 17-18.
- ZAJÍCOVÁ, L. Algunos aspectos de las Reducciones jesuíticas del Paraguay: La organización interna, las artes, las lenguas y la religión. In *Romanica Olomucensia VIII: Iberoamericana I.* Olomouc : Vydavatelství Univerzity Palackého, 1999. s. 145-157.

5.6 Obhájené licenciátní práce

	<i>název licenciátní práce</i>	<i>obor</i>	<i>zaměření</i>	<i>datum lic. zkoušky</i>
Mgr. Aleš Opatrný	<i>Pastorační program Arcidiecéze pražské kardinála Františka Tomáška</i>	praktická teologie	pastorální teologie	26.6.2000
Mgr. Jan DOHNAL	<i>Interdisciplinární analýza vývoje dítěte školního věku se zaměřením na katechezi</i>	praktická teologie	křesťanská výchova	27.6.2000
Mgr. Ludmila GRUCHALOVÁ	<i>Otcovstvo - dar a služba</i>	praktická teologie	křesťanská výchova	27.6.2000
Mgr. Taras SEŇKIV	<i>Teologicko-pastorální základy kněžské formace Řecko-katolické církve na Ukrajině</i>	praktická teologie	studium křesťanského východu	26.6.2000

5.7 Obhájená disertační práce

	<i>název disertační práce</i>	<i>obor</i>	<i>zaměření</i>	<i>datum zkoušky</i>
ThLic. Pavol TOMEK	<i>Ekumenizmus ako pastoračný problém súčasnej katolíckej cirkvi na Slovensku</i>	praktická teologie	pastorální teologie	26.6.2000

5.8 Ediční činnost fakulty

V rámci ediční činnosti CMTF bylo vydáno další číslo časopisu *Acta Theologica II* a ve spolupráci s Teologickou fakultou JU České Budějovice a Teologickou fakultou Trnavské university další číslo časopisu *Studia Theologica 2*. Kromě toho vycházely tituly, které byly podpořeny z prostředků výzkumných záměrů, grantu GAČR a vnitřních grantů UP.

6. Akademičtí pracovníci

6.1 Kvalifikační a věková struktura akademických pracovníků (k 31.12.2000)

	profesor	docent	odb. as.	asistent	lektor	věd. prac.	celkem	externí
do 30 let				2	6	3	11	3
31-40 let			8	2	2	1	13	13
41-50 let		4	2	1			7	5
51-60 let	1	3	3		1	2	10	4
61-70 let	1	2	3				6	5
nad 70 let			1				1	4
CELKEM	2	9	17	5	9	6	48	34

6.2 Celkový a přepočtený počet akademických pracovníků

Kategorie pracovníků	stav k 31. 12. 2000	průměrný přepočtený stav
profesor	2	2,4
docent	9	7,38
odborný asistent	17	13,75
asistent	5	3,23
lektor	9	5,34
celkem	42	31,74
vědečtí	6	3,99
celkem	48	35,73
externí	34	
celkem	82	

6.3 Habilitační řízení a řízení ke jmenování profesorem

6.3.1 Habilitační řízení

- zahájení

	<i>zahájeno dne</i>	<i>obor</i>	<i>zaměření</i>
Josef BENEŠ, Th.D.	3.2.1999	<i>teologie</i>	<i>morální a spirituální teologie</i>
ThDr. Pavol JANÁČ, PhD	24.5.2000	<i>teologie</i>	<i>křesťanská výchova</i>
ThDr. Ľubomír PEKARČÍK, PhD	24.5.2000	<i>teologie</i>	<i>křesťanská výchova</i>
ThDr. Ing. Anton KONEČNÝ	25.10.2000	<i>teologie</i>	<i>liturgika</i>
ThDr. Václav VENTURA, Th.D.	29.11.2000	<i>teologie</i>	<i>spirituální teologie</i>

- ukončení

	<i>jmenování x zastavení dne</i>	<i>obor</i>	<i>zaměření</i>
PhDr. František X. HALAS, CSc.	23.3.2000	<i>teologie</i>	<i>církevní dějiny</i>
ThDr. Andrej FILIPEK	řízení zastaveno VR CMTF dne 24.1.2001	<i>teologie</i>	<i>liturgika</i>
ThDr. Ľubomír PEKARČÍK, PhD	řízení zastaveno VR CMTF dne 28.2.2001	<i>teologie</i>	<i>křesťanská výchova</i>

6.3.2 Řízení ke jmenování profesorem

	<i>schváleno VR CMTF</i>	<i>schváleno VR UP</i>	<i>jmenování dne</i>	<i>obor</i>	<i>zaměření</i>
doc. RNDr. Ladislav CSONTOS, PhD	25.10.2000	21.2.2001		<i>teologie</i>	<i>pastorální teologie</i>

6.4 Hodnocení stavu v této oblasti

Vedoucí kateder vypracovávají program kvalifikačního růstu pracovníků svých kateder. Fakulta se zapojila do rozvojových programů celoživotního vzdělávání (doc. Musil). Přijala za svou prioritu výchovy vlastních vědeckých pracovníků.

7. Mezinárodní spolupráce ve vzdělávání

7.1 Vzdělávání a kulturní aktivity s mezinárodní účastí

- Mezinárodní interdisciplinární konference „*Věda a náboženství 2000: od konfliktu k dialogu.*“ 13. - 14. října 2000 v Olomouci. Spolupracující organizace Centrum pro teologii a přírodní vědy, Berkeley, Kalifornie, USA; CMTF UP Olomouc; Přírodovědecká fakulta UP (Katedra organické chemie UP Olomouc).
- Mezinárodní kongres k stému výročí smrti V. Solovjova s názvem *Vladimír Solovjov a jednotná Evropa* (2000). Spolupracující organizace: Centrum Aletti – Řím; Universita Leeds (VB); KUL Lublin (Polsko); Univerzita Penza (Rusko); KU v Bratislavě (Slovensko).
- Doc. L. Karfíková se zúčastnila ve dnech 7.-12. září 9. mezinárodního kongresu o teologii Řehoře z Nyssy v Athénách a přednesla svůj příspěvek.
- ThDr. W. Bugel se zúčastnil mezinárodního symposia „Ekuména na prahu 3. tisíciletí“ v Opole (Polsko) ve dnech 16.-19.3., dále v Lublinu ve dnech 10.-15.4. na téma „Zkušenosti církve ve 20. století“ a tamtéž ve dnech 28.11.-1.12. pod názvem „K evropskému společenství ducha. Ekumenická zodpovědnost na prahu 3. tisíciletí.“
- Doc. R. Smahel, Th.D., se zúčastnil mezinárodní konference ve Fiuggi v Itálii pod názvem „Stavět svět solidárnější.“

7.2 Jiné mezinárodní aktivity fakulty, učitelů nebo studentů, doma nebo v zahraničí

- V rámci mobility studentů studuje v roce 2000 na univerzitách v Římě 10 posluchačů CMTF v magisterského studijního programu.
- Krátkodobé studijní pobyty přednášejících:
 - ThDr. Walerian Bugel, Polsko 16.-19.3. (4), 16.-20.10. (5), 27.11.-1.12. (4), 1.1.-14.4. (4)*
 - Dr. Michal Altrichter, Polsko 19.-23.10. (3)
 - Doc. Pavel Ambros, Th.D., Polsko 19.-21.10. (3)
 - Doc. Dr. Rudolf Smahel, Th.D., BRD 28.-30.3. (3)
 - Mgr. Josef Kořenek, BRD 5.-9.4. (5)
 - Doc. Dr. František Kunetka, Th.D., BRD 18.9.-22.9. (5)
 - Doc. PhDr. Jiří Musil, CSc., BRD 19.-23.10. (5)
 - ThLic. Richard Machan, USA 26.5.-5.6. (11)
 - ThLic. PhDr. František Holeček, Itálie 12.-18.7. (7)
 - Dr. Ing. Eduard Krumpolc, CSc., Itálie 5.-8.9. (4)
 - Ing. Mgr. Ludmila Trochtová, Itálie 1.-8.9. (7)
 - Doc. Dr. Rudolf Smahel, Th.D., Itálie 27.-30.10. (3)
 - Doc. Dr. Rudolf Smahel, Th.D., Slovensko 19.-21.10. (4)
 - Ing. Mgr. Ludmila Trochtová, Slovensko 19.-21.10. (3)
 - Dr. Šubrt, Slovensko, 22.-24.11. (3)

- Doc. Pavel Ambros, Th.D., Slovensko 30.11. (1)
- Josef Beneš, Th.D., Maďarsko 28.-31.3. (4)
- Doc. Dr. Rudolf Smahel, Th.D., Francie 5.-14.9. (10)
- Doc. PhDr. František Halas, CSc., Francie 9.-23.10. (14)
- Doc. Ctirad V. Pospíšil, Th.D., Rakousko 16.10. (1)
- ThLic. Richard Machan, Rakousko 16.10. (1)
- Doc. Petr Chalupa, Th.D., Rakousko 26.-27.10. (2), 17.11. (1)
- Doc. Dr. František Kunetka, Th.D., Rakousko 26.10. (1)
- Doc. Ladislav Tichý, Th.D., Rakousko 17.11. (1)

* v závorce počet dnů

- V roce 2000 učitelé CMTF navázali 13 nových kontaktů s univerzitami a ústavy z těchto zemí: Francie, Itálie, Německo, Rakousko a Slovensko.

8. Další aktivity

8.1 Významné konference, semináře, doktoráty

- 24. - 29. 1. **Akademický týden V.**, CMTF (*Katedra spirituality, mezináboženského dialogu a studií křesťanského východu*)
- 26. 6. - 1. 7. **Akademický týden VI.**, CMTF (*Katedra spirituality, mezináboženského dialogu a studií křesťanského východu*)
- 25. - 30. 9. **Akademický týden VI.**, CMTF (*Katedra spirituality, mezináboženského dialogu a studií křesťanského východu*)
- 28. 8. - 15. 9. **Intenzivní jazykový kurz** pro anglický, německý a italský jazyk, CMTF (*Katedra filosofie, odd. živých jazyků*)
- 1. 11. **Přednáškový soubor k 50. výročí prohlášení dogmatu o nanebevzetí P. Marie**, CMTF (*Katedra systematické teologie*)
- 13. - 14. 10. Mezinárodní interdisciplinární konference **Věda a náboženství**, AKS, (*Katedra systematické teologie s FF UP za přispění Templtonovy nadace v USA*)
- 26. - 28. 10. **Celostátní konference absolventů teologických fakult**, Ústí n. Orlicí (*Katedra křesťanské výchovy*)
- 26. - 27. 9. Mezinárodní symposium **Vladimír Solovjov a jednotná Evropa** ke 100. výročí úmrtí V. Solovjova, CMTF (*Katedra spirituality, mezináboženského dialogu a studií křesťanského východu*)
- 24. 10. **Udělení čestného doktorátu teologie** UP mons. Prof. dr. hab. Alfonsu Nossolovi, arcibiskupu opolskému, a doc. ThDr. Karlu Vránovi, prof. Papežské lateránské univerzity v Římě

8.2 Jiné nepedagogické aktivity fakulty

- Schválení Statutu CMTF Kongregací pro katolickou výchovu v Římě a AS UP.
- Začal vycházet pro vnitřní potřebu měsíčník „Zprávy z CMTF“ (redaktor PhDr. Cekota).
- Čestné uznání rektorky UP autorům vědeckých monografií obdrželi:
 - Doc. Petr Chalupa, ThD.: *Královna Ester*, Svitavy 1999
 - Doc. Lenka Karfíková, Dr.theol.: *Řehoř z Nyssy*, Praha 1999
 - ThDr. Petr Mareček: *La preghiera di Gesu nel vangelo di Mattheo*, Roma 2000
 - Doc. C.V. Pospíšil, Th.D.: *Ježíš z Nazareta, Pán a Spasitel*, Praha 2000
- Prezentace českého překladu knihy prof. Dr. Kurta Schuberta „*Bible a dějiny*“ 23.11.2000.
- Zahraniční přednášející na CMTF:
 - 23.11. prof. PhDr. ThLic Janez Juhant z Lublaně „*Teologie a církve v postmoderní společnosti*“
 - 14.2. doc. ThDr. A.P. Rethmann z BRD „*Xenofobie - výzva k zaujetí postoje.*“
- Příprava norem: - Studijní a zkušební řád bakalářských a magisterských studijních programů
 - Řád pro souborné postupové zkoušky a státní zkoušky
 - Řád habilitačního řízení a řízení ke jmenování profesorem.
- Úzká spolupráce s Radiem Proglas, ČT, Moravskoslezskou křesťanskou akademií, Křesťanskou akademií v Praze, Arcibiskupstvím olomouckým, Českou biskupskou konferencí a jejími komisemi.

9. Péče o studenty

9.1 Ubytovací a stravovací zařízení

Studenti, kteří jsou specificky formováni ke kněžství, jsou ubytováni v Arcibiskupském kněžském semináři a klášteře dominikánů (týká se 125 studentů). Těmto zařízením byla poskytnuta v roce 2000 dotace na ubytování studentů ve výši 885 tis. Kč. Ostatní studenti jsou ubytováni na kolejích UP, přičemž přidělení kolejí se řídí vnitřními pravidly UP (70 studentů), příp. v soukromí a mohou se stravovat v menze UP. Žádosti o ubytování na kolejích UP se vcelku daří studijnímu oddělení fakulty ve spolupráci s vedením SKM kladně vyřídit (počet podaných žádostí byl v r. 2000 celkem 85, z toho bylo v prvním kole kladně vyřízeno 63, z nevyřízených 22 žadatelů 14 se odvolalo a po odvolání bylo kladně vyřízeno dalších 7 žádostí).

9.2 Poskytovaná stipendia

V roce 2000 byla poskytnuta stipendia studentům prezenčního studia v doktorském studijním programu v celkové výši 820.350,- Kč, mimořádná stipendia ve výši 34.500,- Kč (§91 odst 2 písm b) zákona 111/98), a to 8.300 Kč z dotace na výuku a provoz a 26.200 Kč z prostředků výzkumného centra.

Dále byla poskytnuta stipendia ve výši 9.000 Kč studentům ze Slovenské republiky studujících na základě mezivládních dohod.

9.3 Tělovýchovná, sportovní, umělecká a další činnost studentů

Fakulta sama tuto činnost pro studenty neorganizuje, ale podporuje ji nepřímou. Studenti, kteří jsou kandidáti kněžství, mají možnost tuto činnost vyvíjet v rámci možností a aktivit kněžského semináře. Studenti laici mají možnost využívat (a také mnozí využívají) možností, které nabízí UP, především FTK v oblasti tělovýchovné a sportovní činnosti.

9.4 Informační a poradenské služby

Psychologické poradenství zajišťuje doc. PhDr. Jiří Musil, CSc. Poradenství v oblasti duchovního života a osobní formace zajišťuje pro kandidáty kněžství formační tým kněžského semináře, pro studenty laiky ThLic. Richard Machan, který absolvoval speciální kurzy. Mimoto se konstituovalo Poradenské centrum fakulty (Altrichter, Machan).

9.5 Hodnocení stavu v oblasti péče o studenty

O studenty, kteří se připravují na kněžství, je postaráno díky péči kněžského semináře. Proděkan Dr. Cekota se pravidelně setkává s představenými semináře i studenty. Fakulta se snaží také postupně obdobnou péči rozvíjet, zvláště pokud jde o duchovní a psychologickou formaci studentů laiků. Společné ubytování se studenty jiného zaměření a někdy i jiného kulturního zázemí přináší klady i zápory. Vedení fakulty se pravidelně se studenty setkává.

10. Rozvoj

10.1 Stavební investice:

V roce 2000 probíhala diskuse k návrhu řešení prostorového uspořádání učeben a pracoven na CMTF v rámci přestavby budovy. Byl vybrán dodavatel projektu přestavby budovy CMTF Atelier A v Olomouci, se kterým probíhala intenzivní komunikace při mapování současného stavu a nad řešením prostoru a infrastruktury budovy.

V rámci oprav byly vyměněny v celé budově fakulty ventily u těles topné soustavy, které byly nefunkční nebo vadné.

10.2 Přístrojové investice:

Rok 2000 byl poznamenán citelným snížením dotace ze strany MŠMT, takže na obnovu a rozvoj nebylo mnoho prostředků. Navíc jsme v měsících srpnu a září 2000 museli likvidovat následky živelné pohromy, kdy úder blesku zničil zdroje a síťové karty počítačových stanic, switche a ATM modul. Celkové náklady na obnovu sítě a počítačových stanic činily cca 300 tis. Kč, z toho 200 tis. Kč investičních prostředků. Vzhledem k tomu, že se na poškozená zařízení vztahovalo pojištění, podařilo se škodu uhradit z pojistného plnění se spoluúčastí CMTF ve výši 3 tis. Kč.

V polovině roku 2000 se rozběhla činnost výzkumného centra pro práci s patristickými, středověkými a renesančními texty, které získalo 800 tis. Kč investičních prostředků určených pro UP, MU a Akademii věd. Investiční prostředky pro UP byly použity na nákup kopírky, jednoho kusu stolního PC a 3 ks notebooků. Pro potřeby výzkumného centra bylo dále zakoupeny 4 ks stolních PC z neinvestičních prostředků a tiskárny.

Z investičních prostředků RUP byla na CMTF instalována nová telefonní ústředna, která bude sloužit CMTF, FF (na Vodární ulici) a budově jezuitského konviktu, kde budou uměnovědné katedry Pedagogické a Filosofické fakulty. Ze zkušenosti s provozem telefonní ústředny lze říci, že představuje snížení nákladů na telefonní hovory, a to až o 40%.

I přes nepříznivý vývoj byly na CMTF zakoupeny z neinvestičních prostředků 4 ks nových PC a tiskárny, a to na studijní oddělení, které bylo vzhledem k rostoucímu počtu studentů personálně posíleno. Dále pro děkana CMTF a pro proděkany, kde si to vyžádal nový způsob komunikace mezi vedením UP a vedením fakult. Dále na katedru křesťanské výchovy byla zakoupena digitální videokamera, která je určena pro inovaci výuky pedagogiky a katechetiky.

Celkem bylo na nákup přístrojů využito cca 620 tis. Kč neinvestičních prostředků a 1 mil. Kč investičních prostředků.

11. ZÁVĚR

Cyrlometodějská teologická fakulta tvoří organický pedagogicko-vědecký celek, plnící všechny své funkce stanovené zákonem, Statutem i požadavky katolické církve. Považuje se za integrální součást Univerzity Palackého.

Vedení fakulty vyjadřuje vděčnost Univerzitě Palackého a jejímu vedení, Velkému kancléři Mons. Janu Graubnerovi, všem pedagogům a ostatním zaměstnancům za jejich obětavou, často nedostatečně honorovanou práci. Zároveň děkuje celé akademické obci, jejím voleným zástupcům a studentkám a studentům za jejich mimořádný přínos při naplňování svěřeného poslání fakulty.

V Olomouci dne 1.12.2001

Doc. Pavel Ambros, Th.D.
děkan CMTF UP

Výroční zpráva schválena AS CMTF dne 12. 12. 2001